

HUBUNGAN ADAT DENGAN TANAH TERBIAR  
LOKASI : REMBAU, NEGERI SEMBILAN

OLEH :  
MUHAMAD NASIR HABIZAR  
ROSDI BIN SAAD  
MOHD. ZAID MD FAZIL  
AMINUDIN ABDUL RAHIM

FAKULTI EKOLOGI MANUSIA  
UNIVERSITI PERTANIAN MALAYSIA  
SERDANG, SELANGOR

1993/94

*JABATAN SAINS KEMASYARAKATAN  
FAKULTI EKOLOGI MANUSIA  
UNIVERSITI PERTANIAN MALAYSIA*

*KURSUS:  
SKS 210  
(MASYARAKAT DAN BUDAYA)*



*TAJUK:  
"HUBUNGAN ADAT DENGAN  
TANAH TERBIAR"*

*PENSYARAH:  
PUAN HANISAH YAACOB*

*DISEDIAKAN OLEH:*

<i>MUHAMAD NASIR HABIZAR</i>	<i>(29931)</i>
<i>ROSDI BIN SAAD</i>	<i>(30165)</i>
<i>MOHD. ZAID MD. FAZIL</i>	<i>(30581)</i>
<i>AMINUDIN ABDUL RAHIM</i>	<i>(30619)</i>

*DIPLOMA SAINS KOMPUTER (05)  
SEMESTER JULAI  
SESSI 1993/94*

Untuk Yang Dikasihi,

Emak, Ayah Serta Keluarga.

..... Jasa dan Pengorbanan Kalian Akan Tetap  
Kami Kenang Hingga Akhir Hayat.

Untuk Yang Tersayang ....

..... Terima Kasih Atas Segala Bantuan Dan  
Dorongan Mu.

## PENGHARGAAN

Bismillahirrahmannirrahim,

Bersyukur kami kehadiran ilahi kerana dengan limpah kurnianya dapat kami menyiapkan satu kerja kursus pada sessi Julai 1993/94 ini tentang Hubungan Adat Dengan Tanah Terbiar di Daerah Rembau Negeri Sembilan. Kerja kursus ini adalah sebagai memenuhi syarat untuk bergeraduat. Kami dikehendaki menulis satu penulisan ilmiah berkaitan dengan tajuk di atas.

Setinggi-tinggi penghargaan dan jutaan terima kasih kami ucapkan kepada pensyarah kursus ini iaitu Puan Hanisah Yaacob yang telah banyak memberikan nasihat, dorongan dan tunjuk ajar dalam menyiapkan kerja kursus ini.

Terima kasih juga kami ucapkan kepada penduduk-penduduk Daerah Rembau, pegawai-pegawai pejabat Daerah Rembau, terutamanya Encik Ab. Radzak Ab. Rahman selaku Timbalan Pentadbir Tanah Daerah dan Encik Mohd. Yusuf Mat Seman selaku Pegawai Tadbir Tanah Daerah, yang telah banyak memberikan pandangan, teguran serta bantuan dalam menyiapkan

kertas projek ini. Tidak lupa juga diucapkan terima kasih kepada En. Norhalim Hj. Ibrahim selaku Pensyarah Jabatan Sains Kemasyarakatan, Fakulti Ekologi Manusia, UPM, yang juga telah banyak memberikan panduan dalam menyiapkan penulisan ilmiah ini.

Akhir sekali kami berharap semoga penulisan ilmiah ini dapat memberikan manfaat kepada semua.

Wassalam.

## KANDUNGAN

TAJUK	HALAMAN
PENGHARGAAN .....	i
SENARAI KANDUNGAN .....	iii
SENARAI JADUAL .....	iv
SENARAI LAMPIRAN .....	v
Pengenalan .....	1
Takrifan .....	2
OBJEKTIF KAJIAN	
Objektif Am .....	2
Objektif Khusus .....	3
METODOLOGI .....	4
Kaedah Kajian .....	4
LATARBELAKANG KAJIAN .....	4
SISTEM PEMBAHAGIAN HARTA PUSAKA .....	5
JENIS-JENIS TANAH TERBIAR .....	7
Tanah Adat .....	7
Harta Carian .....	8
KELUASAN TANAH DI DAERAH REMBAU .....	9
KELUASAN TANAH TERBIAR DI DAERAH REMBAU .....	10
FAKTOR-FAKTOR YANG MENYEBABKAN BERLAKUNYA TANAH ADAT TERBIAR DI DAERAH REMBAU .....	11
Faktor Sosio-Budaya .....	11
Faktor Ekonomi .....	12
LANGKAH-LANGKAH YANG DIAMBIL OLEH PIHAK PENTADBIRAN NEGERI BAGI MEMULIHKAN TANAH TERBIAR .....	18
KELUASAN TANAH PERTANIAN YANG TELAH DIMAJUKAN OLEH AGENSI KERAJAAN .....	22
MASALAH-MASALAH YANG DIHADAPI OLEH PIHAK PENTADBIRAN NEGERI BAGI MEMBANGUNKAN TANAH TERBIAR .....	23

CADANGAN DAN ULASAN .....	25
KESIMPULAN .....	27
BIBLIOGRAFI .....	28
LAMPIRAN	

## SENARAI JADUAL

1.	Keluasan mukim di Daerah Rembau .....	9
2.	Keluasan tanah yang berpotensi untuk dimajukan di Daerah Rembau .....	10
3.	Keluasan tanah terbiar yang telah dimajukan .....	23



## SENARAI LAMPIRAN

1. Gambar Kompleks Pentadbiran Daerah Rembau yang menempatkan Pejabat-Pejabat Kerajaan
2. Contoh Geran Tanah yang mempunyai nama lebih daripada seorang pemilik.
3. Contoh Borang 6 A - Notis Tuntutan Hasil Terhutang.
4. Contoh Borang 8 A - Notis Pengkembalian Tanah kepada Kerajaan.
5. Contoh Borang Perintah Pelucutan-Hak Tanah Di Bawah Seksyen 100.
6. Senarai pegawai-pegawai yang ditemuramah di Pejabat Daerah Rembau.
7. Gambar tanah sawah yang terbiar
8. Gambar sistem Pengairan Mampong

## **LANGKAH-LANGKAH YANG DIAMBIL OLEH PIHAK PENTADBIRAN NEGERI BAGI MEMULIHKAN TANAH TERBIAR.**

Beberapa langkah telah diambil oleh Pihak Pentadbiran Negeri bagi membangunkan semula tanah-tanah yang terbiar ini. Usaha ini dijalankan dengan memberi penerangan dari kampung ke kampung. Pegawai pentadbiran negeri dibantu oleh pegawai-pegawai dari agensi-agensi lain seperti FELCRA, RISDA, Pertubuhan Peladang Kawasan dan agensi-agensi swasta dalam menjalankan kempen memajukan tanah-tanah terbiar. Diantara langkah-langkah tersebut ialah :-

### **i. Melakukan Percantuman Tanah**

Sebagaimana yang telah diperjelaskan, bidang tanah yang kecil ini adalah tidak ekonomis untuk diusahakan. Bagi memulihkan semula tanah yang terbiar ini pihak pentadbiran negeri telah membuat satu teknik percantuman tanah bagi membangunkan semula tanah tersebut. Ini tidak bermakna tuan-tuan tanah akan kehilangan hak milik ke atas tanah tersebut tetapi tujuannya ialah untuk menjalankan satu perusahaan pertanian yang akan mendatangkan hasil yang menguntungkan. Tanah-tanah ini biasanya dimajukan bergantung kepada syarat tanaman yang terdapat di dalam geran tanah tersebut.

## **ii. Perladangan Secara Individu.**

Perladangan secara individu dilaksanakan di mana peserta-peserta projek mengusahakan tanah mereka sendiri dan jika berkemampuan mereka boleh juga menyewa tanah-tanah berhampiran yang tidak diusahakan. Mereka yang ingin mengusahakan tanah mereka secara individu diberi bantuan-bantuan input dan khidmat sokongan seperti anak benih, baja, bantuan teknik dan sebagainya. Bantuan yang diberikan kepada peserta adalah mengikut kelayakan masing-masing. Setiap peserta didaftarkan dan pihak berkuasa memastikan keluasan tanah yang dikerjakannya. Mereka yang menyertai projek perladangan secara individu ini adalah terdiri daripada golongan belia yang ingin menceburkan diri dalam bidang pertanian ataupun bekas-bekas mahasiswa yang ingin menceburkan diri dalam bidang ini.

## **iii. Perladangan Secara Berkelompok**

Projek pemulihan tanah secara berkelompok adalah dipelopori oleh satu badan khusus seperti RISDA, Pertubuhan Peladang Kawasan ataupun kumpulan peladang. Tanah-tanah adalah terdiri daripada tanah-tanah yang terbiar yang disewa daripada pemiliknya dan dikelompokkan dibawah satu unit pengurusan. Dengan cara ini kerja-kerja

penyelenggaraan oleh pengusaha dan badan-badan yang terlibat lebih mudah berbanding dengan perladangan secara individu. Perbelanjaan bagi pemulihan tanah tersebut, selain dari bantuan kerajaan, ia juga ditanggung oleh badan atau kumpulan itu dan segala faedah diperolehi oleh badan pengurus atau kumpulan yang mengendalikan projek tersebut.

#### iv. Menanam Tanaman Hutan

Selain daripada kemajuan dalam bidang pertanian, Pihak pentadbiran juga menggalakkan penanaman tanaman jangka panjang seperti rotan dan kayu-kayan yang mempunyai nilai komersial. Tanaman jenis ini ditanam diladang-ladang atau tanah-tanah yang telah lama tidak diusahakan. Majoriti pemilik tanah ini adalah golongan yang sudah berumur dan tidak mampu untuk bekerja kuat. Tanaman jenis ini tidak memerlukan pengawalan yang rapi kerana selepas setiap kali kawasan tanah ditanam dengan pokok-pokok seperti ini, tanah-tanah biasanya dibiarkan begitu sahaja dan mungkin akan dibersihkan setiap enam bulan sekali. Badan-badan yang bertanggungjawab bertindak memberi bantuan kepada petani dengan membekalkan anak benih, baja dan nasihat dalam menjayakan usaha ini.

## v. Menarik Balik Tanah

Mengikut Kanun Tanah Negara, pemilik-pemilik tanah yang tidak menjelaskan cukai tanah selepas 31 Mei, setiap tahun akan dikenakan beberapa tindakan mengikut prosidur berikut :-

### a. Dikeluarkan Borang 6A (Seksyen 97 dan 98)

Borang ini merupakan Notis Tuntutan Hasil Terhutang. Setelah notis ini dikeluarkan, pemilik tanah diberi tempoh selama tiga bulan untuk menjelaskan bayaran cukai tanah tersebut. (Sila rujuk lampiran)

### b. Dikeluarkan Borang 8A (Seksyen 130)

Jika pemilik tanah masih gagal menjelaskan cukai dalam tempoh masa yang diberikan, Borang 8A (Seksyen 130) pula akan dikeluarkan iaitu Notis Per Kembalian Tanah Kepada Kerajaan. Sehari setelah borang ini dikeluarkan, pihak Pentadbiran, berkuasa merampas tanah tersebut mengikut Seksyen 100 Kanun Tanah Negara. Setelah tanah ini dirampas, apa-apa jua hakmilik atau kepentingan atas tanah itu yang dahulunya ada atau yang boleh timbul adalah dipadamkan dan dokumen hakmilik yang dikeluarkan bagi tanah itu adalah tidak sah dan boleh dirampas oleh kerajaan. Dengan ini pihak pentadbiran dapat membangunkan semula tanah-tanah ini bagi projek-projek pembangunan ataupun projek-projek pertanian.

(Sila rujuk lampiran)

Selain daripada itu, oleh kerana Daerah Rembau merupakan satu daerah yang kecil, maka bagi membangunkan Daerah ini, kadangkala Pihak Pentadbiran Negeri terpaksa menarik balik tanah bagi tujuan pembangunan seperti membina sekolah, balai raya dan sebagainya. Pihak pentadbiran akan memberikan pampasan kepada pemilik-pemilik tanah tersebut dengan membuat pembayaran mengikut nilai semasa tanah.

## Bibliografi

Kertas Kerja Pembangunan Daerah Rembau, Oleh Tuan Haji Jaapar Bin Mohd. Yassin, Pegawai Daerah Rembau.

Profile Sosio-Ekonomi Masyarakat Melayu Rembau : Satu Perbincangan Dari Segi Adat Perpatih, Oleh Mohd Haflah Piei, UKM, Bangi.

Tanah-Tanah Terbiar : Satu Cadangan Pembangunan, Oleh Mohd. Shah Hj. Lassim dan Norhalim Hj. Ibrahim.

Abd. Rahman Osman, 'Sawah Terbiar - Tiga Cara Pengurusan Untuk Mengubatnya', Utusan Malaysia, 23 jun 1983.

# LAMPIRAN





Gambar : Pemandangan Kompleks Pentadbiran Daerah Rembau Dari Jauh



Gambar : Kompleks Pentadbiran Daerah Rembau yang menempatkan Pejabat-pejabat Kerajaan

Kanun Tanah Negara

BORANG 5D

(Seksyen 87)

102

DAFTAR MUKIM: Mukim SEPRI No. G.M. \_\_\_\_\_

Negeri NEGERI SEMBILAN.

GERAN MUKIM

**TIADA**

KATEGORI PENGGUNAAN TANAH \_\_\_\_\_

Di sini  
masuk  
"Pertanian",  
"Bangunan",  
"Perumahan"  
atau "Tiada"  
sebagaimana  
yang sesuai.

Tanah yang diadualkan di bawah ini, yang bagi maksud-maksud pengenalan ditunjukkan dalam pelan yang disertakan, adalah dipegang untuk selama-lamanya oleh tuan punya yang pada masa itu ada tersebut namanya dalam rekod kepunyaan pada halaman sebelah, dengan tertakluk kepada peruntukan-peruntukan Kanun Tanah Negara, kepada jenis penggunaan yang dinyatakan di atas dan kepada syarat-syarat nyata dan sekatan-sekatan kepentingan yang dinyatakan di bawah ini, sebagai balasan pembayaran yang wajar cukai tahunan sebanyak Rm. 47.60 ringgit.

Dengan perintah Pihak Berkuasa Negeri.

Didaftarkan pada 28 haribulan JANUARI 1993.



*[Handwritten Signature]*  
Penjabat Tanah Daerah

Surat-menyurat

No. PTA 260/149/92/02.

JADUAL TANAH

No. Lot 808 Mukim SEPRI Daerah REMBAU

Tempat AYEA SEKAPAS.

Luas Lot 4.4735 Ha.

SYARAT-SYARAT NYATA

**DUSUN**

SEKATAN-SEKATAN KEPENTINGAN

**TIADA**

Hendaklah dipenuhkan apabila hakmilik dikeluarkan bersambungan

Tarikh mula-mula diberimilik ..... 2116 JUN 1944

No. hakmilik asal (tetap atau sementara) ..... Emr 720

No. hakmilik yang akhir sekali (jika berlainan daripada yang di atas) ..... Emr 909

REKOD KEPUNYAAN, URUSAN-URUSAN DAN LAIN-LAIN HAL MENGENAI HAKMILIK

UNTONG BT SIJAWAL - 1/8 Bhs.  
LIPAU BT SIJAWAL - 1/8 Bhs.  
KITANG BT HASSAN - 1/36 Bhs.  
CHINTA BT HASSAN - 1/36 Bhs.  
LEHAR BT JAWAL - 1/108 Bhs.  
SINDUM BT JAWAL - 1/108 Bhs.  
CHE' YAM BT JAMIL - 1/108 Bhs.  
ESAH BT MOHD ALI - 1/36 Bhs.  
SAWIYAH BT ABDULLAH - 1/108 Bhs.  
POSAN BT ABDULLAH - 1/108 Bhs.  
LIPAH BT SANTING - 1/108 Bhs.  
MAIMUNAH BT JANOH - 1/36 Bhs.  
MAIMUNAH BT JANOH - 1/36 Bhs.  
SITI HAWA BT SAMAD - 1/18 Bhs.  
ZAHARAH BT BADDR - 1/54 Bhs.  
JEMAH BT BADDR - 1/54 Bhs.  
RAMLAH BT BADDR - 1/54 Bhs.  
HASNAN BT BADDR - 1/54 Bhs.  
SAADIAH BT MOHD DIN - 1/162 Bhs.  
SAPIAH BT MOHD DIN - 1/162 Bhs.  
KAMSIAH BT PILUS - 1/162 Bhs.  
SAAMAH BT HUSSAIN - 1/27 Bhs.  
HALIJAH BT ALI - 1/36 Bhs.  
SA'AMAH BT ALI - 1/36 Bhs.  
RASIAH BT ALI - 1/36 Bhs.  
KALSON BT YASIN - 1/54 Bhs.  
AISIAH BT ID HUSIN - 1/54 Bhs.  
TUJAH BT BAKIN - 1/81 Bhs.  
ZALEHA BT BAKIN - 1/81 Bhs.  
ZAINUN BT ZAINUDIN - 1/162 Bhs.  
ZAINAB BT ZAINUDIN - 1/162 Bhs.  
PUTIH BT MUSA - 1/81 Bhs.  
KAMARIAH BT MUSA - 1/81 Bhs.  
ROHANI BT MUSA - 1/81 Bhs.  
FATIMAH BT SUDIN - 1/81 Bhs.  
DEARMA TAKSIAN BT SUDIN - 1/81 Bhs.  
NORIAH BT SUDIN - 1/81 Bhs.  
NAPIAH @ NORDIAH BT MOHD YUSOF - 1/27 Bhs.  
INCHUM BT ABdul MAJID - 1/54 Bhs.  
ESAH BT MAJID - 1/54 Bhs.  
KAMARIAH BT LATIF - 1/27 Bhs.  
SITI ZABEDAH BT MD ARIS - 1/9 Bhs.  
RAHMATI BT ID HUSIN - 1/81 Bhs.  
ASEH BT HUSAIN - 1/81 Bhs.  
AISIAH BT ID HUSIN - 1/81 Bhs.  
MASERI BT AHMAD - 1/216 Bhs.  
NORSIAH BT MOHAMAD - 1/216 Bhs.  
NORMALA BT MOHAMMAD - 1/216 Bhs.  
NORMA BT MOHD - 1/216 Bhs.

KAWASAN SIMPANAN MELAYU

TANAH PESAKA ADAT

Per. No. 347/86 ..... Dokumen Pelbagai  
Jilid ..... 27 ..... Folio ..... 33  
Kesemua/seluas 1.030 ekar ..... dari tanah ini  
akati/ telah diambil balik oleh kerajaan menurut Sek.  
8/22 Akta Pengambilan balik Tanah 1960 mengikut  
Warta No. 361/26.9.85  
pada 28.10.86 @ 10.00pg.  
P.T.D. 362/102/84.

+P. PTD.

Per. No. 300/91 ..... Dokumen Pelbagai  
Jilid ..... 30 ..... Folio ..... 59  
Kesemua/seluas 0.66 EKAR ..... dari tanah ini  
akati/ telah diambil balik oleh kerajaan menurut Sek.  
8/22 Akta Pengambilan balik Tanah 1960 mengikut  
Warta No. 256/8.6.1978  
pada 26.10.91 @ 12.30th.  
P.T.D. 362/132/74

+P. PTD.

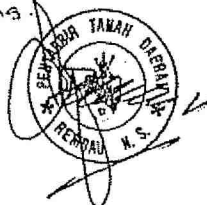

MUKIM OF SPRI  
DISTRICT OF TAMPIN REMBAU

Scale Four Chains to an Inch

Note: Abolition of District vide G.N. 3084 & 3085 of 1947

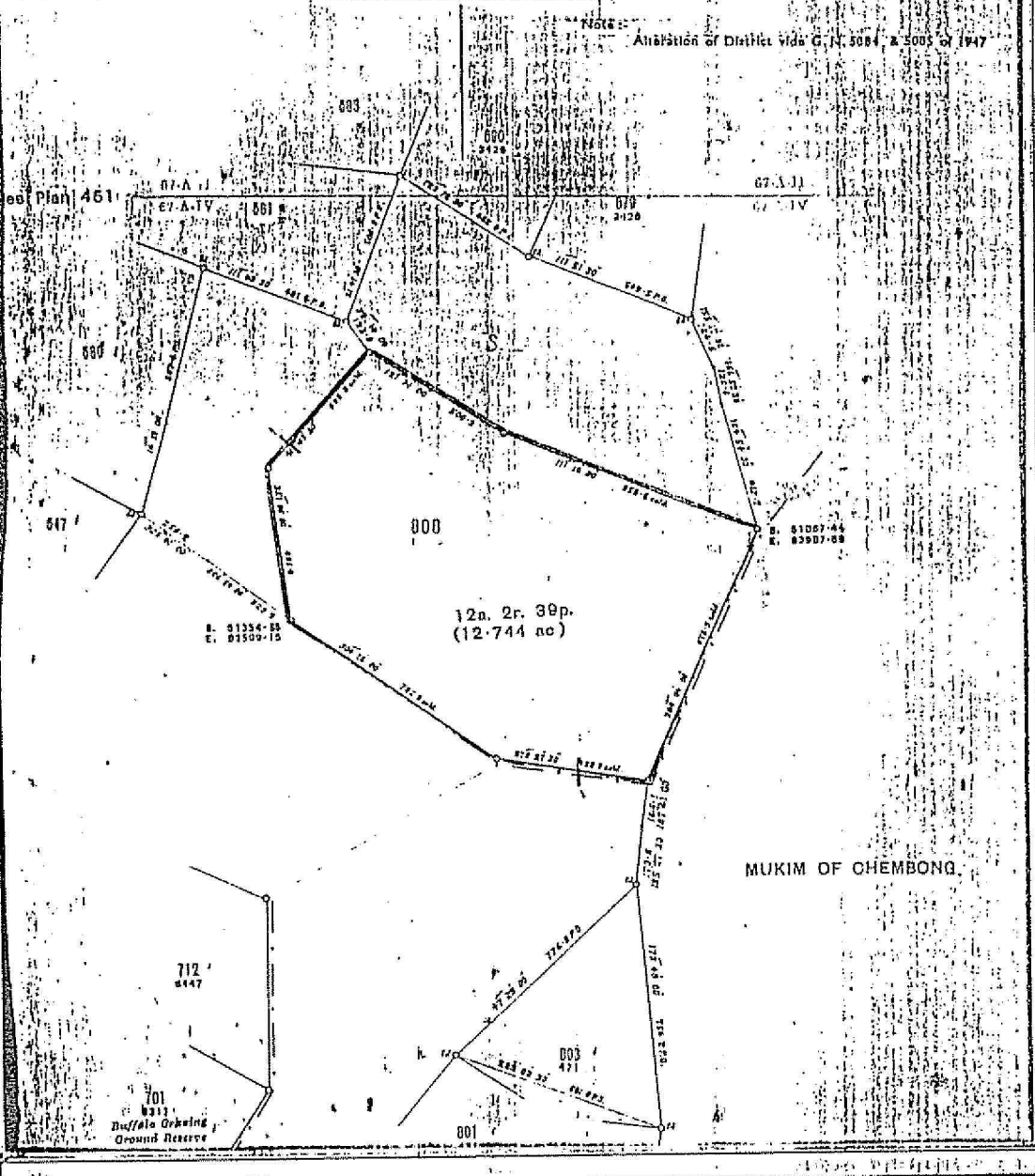

Syil Peta Rongal Sebilah  
Syil Peta Kadaster 67-A-IV

Faktor Faktor Perbandingan	
Ukuran	Kekesatan
1 inci = 0.2012 meter	1 hektar = 0.247108 hektar
1 fathom = 0.3658 meter	1 rood = 0.101171 hektar
1 foot = 0.3048 meter	1 acre = 0.1012429 hektar
1 hand = 0.3048 meter	1 kan per. = 0.092903 hektar

Adalah diakui, mengikut seksyen 3 dalam Akta  
Pelan Tanah dan Gallan (Salinan Fotol 1950,  
bahawa ini ialah salinan pelan yang betul sah  
benar yang telah dibuat pada 28.12.92, bagi  
Lot..... di dalam  
Mukim.....  
Daerah..... seperti  
yang ditunjuk di atas Pelan.....

JASRI BIN A. RAHMAN  
BERHALAT PENGARAH URUS  
DIPERGAH URUS  
TAMBAH SEKITAR

Diperiksa oleh  
29/10/92

## Kanun Tanah Negara

## Borang 6 A

(Seksyen 97 dan 98)

## NOTIS TUNTUTAN: HASIL TERHUTANG

Kepada .....

yang beralamat di .....  
tuannya \*tanah/tanah-tanah yang tersebut dalam ruangan satu dan dua dalam Jadual di bawah ini.

Bahawasanya hasil yang dikenakan bagi tanah/tanah-tanah yang tersebut dan yang kena dibayar bagi tahun ini telah tidak dibayar dan adalah terhutang mulai dari 1hb Jun.

\*Tuan/puan adalah dengan ini dikehendaki, dalam tempoh tiga bulan dari tarikh notis ini disampaikan, supaya membayar \*di Pejabat Tanah daerah ini/di ..... segala wang yang sekarang-ini kena dibayar sebagaimana yang tercatat dalam ruangan tiga hingga enam dalam Jadual itu dan yang dijumlahkan dalam ruangan akhirnya.

Dan lagi adalah diberi notis bahawa, jika \*jumlah/mana-mana daripada jumlah yang dinyatakan di ruangan akhir itu tidak dibayar dengan sepenuhnya dalam tempoh tiga bulan yang tersebut itu, maka saya yang bertandatangan di bawah ini, menurut kuasa-kuasa yang diberi oleh seksyen 100, Kanun Tanah Negara, akan mengisytiharkan dengan jalan perintah \*tanah/tanah-tanah yang berkenaan itu dirampas dan menjadi hak Pihakberkuasa Negeri.

Bertarikh pada ..... haribulan ....., 19 .....

Pentadbir Tanah .....

Daerah .....

JADUAL TANAH DAN HUTANG-HUTANG

Jenis dan No. Hakmilik (1)	No. *Lot/ P.T. (2)	Hasil tahun ini (3)	Hutang dari tahun-tahun yang lepas (4)	Bayaran dll. yang dikenakan sebagai hasil (5)	Bayaran-bayaran terhutang (6)	Jumlah kena dibayar (7)

[Sila lihat sebelah

## TAMBAHAN

Kepada .....

yang beralamat di .....

\*Pemegang gadai/pemegang pajak/pemegang pajak kecil/Penyewa/pemegang *lien*/pengkaveat/Pemegang isemen.

Sekiranya \*tuan/puan ada sebab mempercayai bahawa tuannya bagi tanah yang dijadualkan di atas itu dan yang atasnya \*tuan/puan ada hak mempunyai atau menuntut sesuatu kepentingan akan mungkir daripada membayar wang-wang yang sekarang ini ditetapkan sebagai kena dibayar berkenaan dengannya maka \*tuan/puan boleh mengelakkan tanah itu daripada dirampas dengan membayar sepenuhnya kepada Pentadbir Tanah, dalam tempoh yang dinyatakan itu, jumlah wang yang kena dibayar berkenaan dengan tanah itu.

Dan lagi adalah diberi notis bahawa (dengan tidak melemahkan apa-apa hak di bawah seksyen itu untuk mendakwa tuannya itu secara terus) menurut kuasa peruntukan-peruntukan seksyen 98, Kanun Tanah Negara, hak-hak istimewa bagi mendapat balik bayaran-bayaran adalah seperti berikut—

- (a) apa-apa wang yang dibayar oleh pemegang gadai hendaklah ditambahkan kepada bayaran yang pertama yang kena dibayar kemudian daripadanya atas gadaian itu;
- (b) apa-apa wang yang dibayar oleh pemajak, pemajak kecil ataupun penyewa boleh didapatkan balik dengan memotong jumlah wang itu daripada apa-apa sewa yang ia kena membayar pada masa itu atau kemudian daripada itu kepada tuannya tanah itu atau kepada sesiapa yang daripadanya tanah itu dipegang;
- (c) seseorang pemajak, pemajak kecil atau penyewa yang menanggung apa-apa tanggungan tambahan atau apa-apa potongan menurut seksyen itu boleh mendapat balik jumlah wang yang ditanggung atau dipotong itu dengan membuat potongan sejumlah itu juga daripada jumlah bayaran sewa yang kena dibayar olehnya.

Bertarikh pada ..... haribulan ....., 19 .....

Pentadbir Tanah .....

Daerah .....

\* Potong sebagaimana yang sesuai.

[Borang ini diterjemahkan oleh Peguam Negara, Malaysia menurut Pemberitahu Undangan No. 12 tahun 1964—A.G. 3309 S.F. 1; P.T.T.M. 5/65 (4).]

I—J.P.N., K.L.

(N.L.C. 15A)

KANUN TANAH NEGARA  
(BORANG 8A)  
(SEKSYEN 130)

## NOTIS PERKEMBALIAN TANAH KEPADA KERAJAAN

Bahawasanya, menurut peruntukan-peruntukan Seksyen \*100 Kanun Tanah Negara, tanah yang dijadualkan di bawah ini telah dengan jalan perintah diisytiharkan dirampas menjadi hak Pihak Berkuasa Negeri.

Notis adalah dengan ini diberi bahawa perampasan itu berkuatkuasa pada hari ini dan bahawasanya oleh kerana tanah itu menjadi kepunyaan Pihak Berkuasa Negeri :-

- a) Apa-apa jua hakmilik atau kepentingan atas tanah itu yang dahulunya ada atau yang boleh timbul adalah dipadamkan, dan
- b) Dokumen hakmilik yang dikeluarkan bagi tanah itu adalah tidak sah dan boleh dirampas oleh Kerajaan.

Bertarikh pada ..... haribulan ..... 19.....

Pentadbir Tanah : .....

Daerah : .....

## JADUAL TANAH YANG DIRAMPAS

*Bandar/Pekan/Mukim	No.Lot/Pt.	Luas	Jenis dan No. Hakmilik
Chembong	1520	212.5552	1948
	1521	111.4836	1949
	1522	111.4836	1950
	1523	111.4836	1951
	1524	111.4836	1952
	1525	111.4836	1953
	1526	111.4836	1954
	1527	111.4836	1955
	1528	111.4836	1956
	1529	111.4836	1957
	1530	111.4836	1958
	1531	111.4836	1959
	1532	111.4836	1960
	1533	111.4836	1961
	1534	111.4836	1962
1535	111.4836	1963	

**PERINTAH PERLUCUTAN-HAK TANAH  
DI BAWAH SEKSYEN 100**

---

BAHAWASANYA NOTIS TUNTUTAN DALAM BORANG 6A K.T.N TELAH DISERAHKAN  
KEPADA TUANPUNYA TANAH YANG DIMILIKI MENURUT NO.LOT \_\_\_\_\_

---

BANDAR/PEKAN/MUKIM : \_\_\_\_\_ DAERAH \_\_\_\_\_  
PADA \_\_\_\_\_ HARIBULAN \_\_\_\_\_ TAHUN \_\_\_\_\_

DAN JUGA SATU CATATAN MENGENAI PENYERAHAN TELAH DIMASUKKAN DALAM  
DAFTAR PADA \_\_\_\_\_ HARIBULAN \_\_\_\_\_ TAHUN \_\_\_\_\_

BAHAWASANYA TUANPUNYA TANAH TELAH GAGAL MENYERAHKAN/MEMBAYAR  
SEBANYAK RM \_\_\_\_\_ (RINGGIT MALAYSIA: \_\_\_\_\_

---

SAHAJA ) SEPERTI YANG DINYATAKAN DALAM NOTIS TERSEBUT PADA ATAU  
SEBELUM \_\_\_\_\_ HARIBULAN \_\_\_\_\_ TAHUN \_\_\_\_\_

OLEH ITU SAYA DENGAN PERINTAH INI MENGISTIARKAN BAHAWA TANAH  
TERSEBUT DILUCUTKAN-HAK DAN MENJADI HAK PIHAK BERKUASA NEGERI.

BERTARIKH : \_\_\_\_\_ HARIBULAN \_\_\_\_\_ TAHUN \_\_\_\_\_

.....  
PENTADBIR TANAH

DAERAH : REMBAU

Senarai Pegawai-Pegawai yang ditemubual di Pejabat Daerah Rembau.

1. Tuan Haji Jaapar Bim Mohd. Yasin  
Pegawai Daerah Rembau
2. En. Ab. Razak Bin Ab. Rahman  
Timbalan Pentadbiran Tanah Daerah

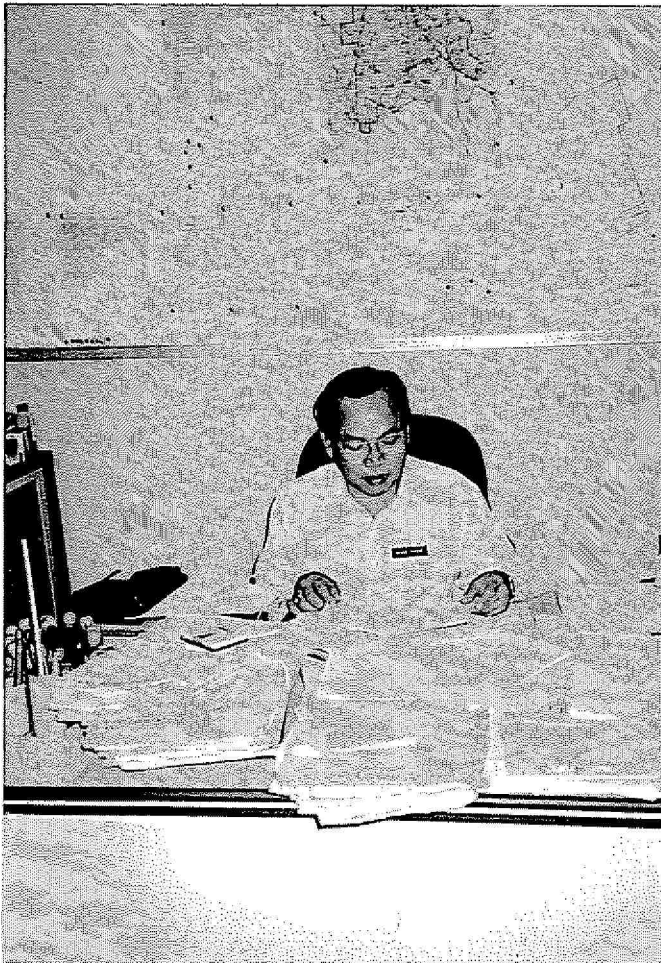

3. En. Mohd. Yusuf Bin Mat Seman  
Pegawai Tadbir Tanah Daerah





Gambar : Pemandangan tanah sawah yang terbiar di  
Kampung Tanjung Sena



Gambar : Pemandangan tanah sawah terbiar di kampung  
Batu Hampar



Gambar : Tanah sawah yang telah diusahakan secara berkelompok.



Gambar : Skim Pengairan Mampong